BØJEN

Medlemsblad for Kolding Sejlklub Nr. 2 Juni 2021

Indhold

Kolding Sejlklub

Nyt fra formanden	1
Fra redaktøren	5
Fra standerhejsning	7
Ros til sejlerskolen	9
Ungdom – årets første C-optimiststævne	10
Hædring af mestre	13
Kapsejlads	15
Sammenhold blandt klubbens kvinder	16
Nyt fra sejlerskolen	18
Ungdom – sejlerskole uge 27	21
Fra masteudbæring	23
Laser-camp uge 27	25
Kapsejlads	26
Afdelingen for 2.4mR/Olsen Twin	31
Nyt fra havnen	32
Havnekontoret	35
Nye medlemmer	36
Opslagstavlen	38
Udvalg og kontaktpersoner	40
Indmeldelse	41

Nyt fra formanden

Kolding Sejlklub

Kære Medlemmer!

Årets Generalforsamling blev i år afholdt den 4. marts - digitalt på Teams med 57 deltagere. Selv om der var stor deltageraktivitet sætter den digitale form alligevel en begrænsning på både deltager fremmødet og debatten, - og ikke mindst er det et stort savn at der ikke kan serveres hjemmelavet skipperlabskovs digitalt. Referatet fra generalforsamlingen kan ses på hjemmesiden.

Kolding Sejlklub kunne søndag den 18. april sætte standerflaget i flot aprils solskin og starte sejlersæson nr. 140/141 siden starten i 1881. Der blev holdt taler af formanden og borgmester, døbt både og fortalt om den kommende sæsons planlagte aktiviteter uden alt for mange COVID-19 restriktioner.

Maj viste sig fra sin værste side siden 1874 med regn og kulde, men nu skriver vi juni og der er fuld gang i alle udendørsaktiviteter. Desværre har vi ikke helt turde give fuld adgang til større forsamlinger i klubhuset, men det kan vi efter sommer-ferien - håber vi. Klubhuset, køkken og badefaciliteter er åbnet. Der står afspritning klar. Husk stadig afstand og sprit af så godt I kan og bliv hjemme med symptomer.

Sejlerskolen er kommet godt i gang med over små 70 elever. Det er rekord i nyere tid. Ungdom er også startet, men langsomt pga. en kold og våd maj. Vi håber, der kommer flere hen over sommeren. Sejl og Studer aktiviteten har fået godt fat i de studerende i Kolding. Kapsejlads startede med restriktioner, men er nu i fuld gang med 32 både, og der er plads til flere! Pigesejlerne er flyvende med over 25 sejlere, der mødes hver torsdag til kapsejlads og hygge på terrassen. Alle handicap sejlerne og skipperne er vaccineret og er i fuld gang på vandet.

Vort nye Klubadministrationssystem CONVENTUS, som blev introduceret hen over årsskiftet og det tidlige forår er nu næsten fuldt implementeret med medlems-kartotek, kontingentbetalinger og tilmeldinger til aktiviteter. Det har allerede nu vist sig at være en kæmpe administrativ forenkling at vi lang om længe har fået digitaliseret klubbens administration. Og med onsdags åbning 16-18 og telefon/ mail åbnet alle ugens dage ser det ud til at klubbens medlemmer får den service, de har brug for. Efter indkøringen af Conventus er vi nu klar til at lancere en opdateret hjemmeside før sommerferien. Det giver bedre muligheder for at koble hjemmesiden med Conventus kalender og aktiviteter samt de mange facebooksider vi har og samtidig er den meget mere læsevenlig på mobil og tablet. God fornøjelse.

Et lille hjertesuk fra bestyrelsen. Sidste frist for indbetalinger af kontingent til klubben var 1. maj. Der er fortsat mange som ikke er tilmeldt PBS for kontingentbetaling (det klares enkelt via hjemmesiden eller ifm. betaling af det tilsendte girokort). Det betyder, at der udsendes skal udsendes Girokort til adressen med Post Nord. Det er meget dyrt og omstændeligt, mange tjekker ikke postkassen og vi bruger en masse tid på at skulle udsende rykkere. Så hjælp jer selv og os - tilmeld jer PBS!

Kolding Sejlklub

Dokvej 1 · 6000 Kolding · tlf. 75539941
www.koldingsejlklub.dk
E-mail: koldingsejlklub@koldingsejlklub.dk

Stiftet 1881 Anerkendt af industriministeriet

Medlem af Dansk Sejlunion og Dansk Idrætsforbund

Tryk: From-grafisk as

Forretningsudvalg

Arndt Nørgaard
Formand
2985 7445
Arndt.norgaard@gmail.com

Marianne Okkels Skov
Næstformand/Redaktør
5252 0424
moskov@live.dk

Poul Skovgaard
Kasserer
7550 9405
pskovgaard@deloitte.dk

Kontortid:

Tirsdag og onsdag
kl. 16.30 - 17.30
December
og januar
dog kun tirsdag
Ferielukket
Uge 28-29-30

Øvrige bestyrelse

Dan Østergaard
Sejlerskolen
2856 2427
daoe@live.dk

Flemming Riggenstrup
Handicap
2020 9862
flemming@rigenstrup.dk

Henrik Olesen
Ungdomsafdelingen
6177 1148
ksungdom@gmail.com

Jesper Guldberg
Kapsejlads
4176 3298
Jesper.guldber@gmail.com

Øvrige

Kontakt formand
Arndt Nørgaard
Grejudvalg

Theresa Lundberg
Klubhus
2442 1211
lundbergtheresa@gmail.com

Ubesat
Klubsekretær
7553 9941
koldingsejklub@koldingsejklub.dk

Finn Mortensen
Lystbådehavn
7553 2102
trap32@profibermail.dk

Nyt fra formanden

Kolding Sejlklub

Nyt om Marina City

Det skrider fremad med planlægningsarbejdet for projektet. Forhåbentlig kommer de sidste myndighedsgodkendelser på plads hen over sommeren så entreprenørarbejderne kan starte til vinter. Følg med på https://www.kolding.dk/borger/planer-og-projekter/marina-city/nyt-om-marina-city/

God sommer 2021

Jeg og den samlede bestyrelse ønsker en god sommer for alle medlemmer af Kolding Sejlklub. Husk at dele jeres fantastiske oplevelser med os andre og send et par linjer og billeder til Bøjen.

Med venlige Sejlerhilsner
Formand

Arndt Hovald Nørgaard

BOGE's BÅDE
Fabriksvej 2-4, Lunderskov Tlf. 75 58 58 11
MERCURY · RYDS · QUICKSILVER · BAYLINER
www.boges.dk

BAUHAUS
NAUTIC
Stort sortiment i bådudstyr – Åbent hver dag!
BAUHAUS

Deadline

for næste nr. af Bøjen

1. oktober 2021

Indlæg til næste blad sendes til moskov@live.dk

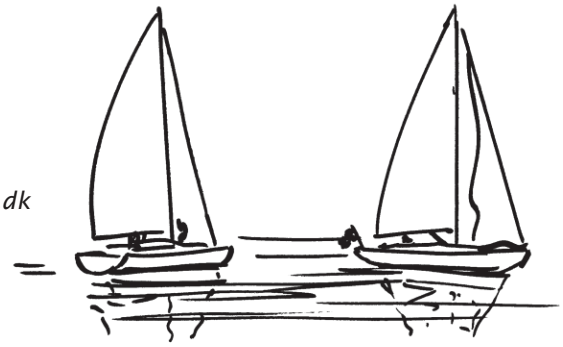

Har du lyst til at komme ud at sejle?

Skulle læseren have fået lyst til at komme ud at sejle, er der nærmere orientering på Kolding Sejlklubs hjemmeside www.koldingsejlklub.dk , ligeledes er du velkommen til at kontakte Dan Østergaard sejlerskolen på tlf.2856 2427.

Sejlerskolen sejler bl.a. i Nordisk Folkebåd og J80

Palbg Marine

Fra redaktøren

Kære læser

Forsidebilledet er fra en af forårets kapsejladser.

Tak for indlæg og billeder til bladet.

Husk at alle indlæg og/eller billeder til vores blad, korte som lange artikler, modtages gerne.

Husk at hvis du får den trykte udgave af Bøjen tilsendt, kan du spare klubben en masse penge, hvis du selv henter den i klubben.

Ønsker du den trykte udgave tilsendt, kan dette ske ved at skrive til undertegnede på moskov@live.dk, men det er som skrevet langt billigere for klubben, at du selv henter bladet i klubben.

Desuden hører jeg også gerne ros og ris.

Med ønsket om en dejlig sommer uden en masse restriktioner.

God læselyst.

Marianne Okkels Skov

DEADLINE NÆSTE NUMMER AF BØJEN ER
1. oktober 2021

SEND DIT INDLÆG TIL MARIANNE PÅ:

MOSKOV@LIVE.DK

Fra Standerhejsning søndag d. 18. april 2021

Fra Standerhejsning søndag d. 18. april 2021

Kolding Sejlklub kunne i dag søndag den 18. april sætte standerflaget og starte sejlersæson nr. 140 siden starten i 1881.

Der blev holdt taler af formanden, der kunne berette, at det forventes at alle klubbens normale aktiviteter med Sejlerskole, Ungdomssejlads, onsdagskapsejlads, Pigesejlads, Sejl og Studer sejlads og handicapsejlads - starter op under de givne COVID-19 restriktioner. Leg med vand aktiviteterne for 6-10-årige børn starter lørdag d. 24. april, og der afholdes også i uge 27 Sommersejlerskole for de 9-14-årige.

Borgmester Jørn Pedersen havde kikket i sine gamle taler og fandt at mange punkter fra talen for 10 år siden stadig er gældende. Standerhejsning er for ham et tilbagevendende tegn på at nu starter foråret.

Ungdomsafdelingen fik overdraget de 2 nyindkøbte Laserjoller med støtte fra Sparekassen Koldings Fond. Vi har fået en OL sejler til Kolding idet den ene Laserjolle er købt af Ol sejleren og Verdensmesteren i Laser Radial Anne-Marie Rindom, der nu ligger i træningslejr for OL i Japan til sommer.

Herefter var der navngivning af de 2 J80 Klubbåde indkøbt sidste år med donationer fra blandt andet Nordea Fonden, Nykreditfond, Fænø Gods og K.S Vikinger. Tusind tak for jeres støtte. Bådene blev døbt FRIGG og FREJA af gudmor Karin.

Endelig blev der trukket lod om en god flaske rom blandt de medlemmer, der har tilmeldt sig PBS betalingsaftale siden kampagnen blev startet 6 april. Vinderen blev Pia Engberg Hansen. Tillykke med det.

Endelig blev der sunget klubbens sang Frie Hav akkompagneret af Bertil og råbt et trefoldigt leve for Kolding Sejlklub.

Bestyrelsen

DANSK MARINEUDSTYR APS

Din garanti for tryghed og livsglæde

Totalleverandør til lystbåde med regionens største detailbutik, eget værksted, vinteropbevaring af både og WEB-shop

Regionens største detailbutik:
- 750 m2 butik fyldt med udstyr
- Du ekspederes af fagfolk
- Hvad vi ikke har skaffer vi

Eget værksted:
- Kørende service
- Indenbordsmotorer, både diesel og benzin
- Påhængsmotorer
- Bovpropeller
- Fyr
- El-arbejde
- Og meget mere

Vinteropbevaring af både (op til 25 ton)
- Trailerbåde
- Sejlbåde
- Motorbåde
- Motorsejlere

WEB-shop
- Hurtig levering
- Hurtig svar
- Professionel råd og vejledning

NYHED
Bestil Mercury og Mercruiser reservedele på mercruiser.danskmarineudstyr.dk.

Autoriseret forhandler af:
Yanmar, Suzuki, Mercury, Mercruiser, Honda, Bukh, Side-Power/Sleipner

Industrivej 1 • 6000 Kolding • 7552 7533 • www.danskmarineudstyr.dk • salg@danskmarineudstyr.dk

Stor ros til Kolding Sejlklub, Sejlerskole elever

Censor var meget imponeret over elevernes fremlæggelse og store paratviden, da der i maj blev afholdt prøver i Navigation i Kolding Sejlklub, Sejlerskolen.

Undervisningen, som startede tilbage i begyndelsen af november, blev afholdt hver uge online med et hundrede procent Corona fri digitalt uddannelses-program. 23 elever bestod prøven med glans.

Det er et af de største hold vi har haft i mange år, udtaler Dan Østergaard, formand for Sejlerskoleudvalget i klubben.

Det indeværende år tegner overvældende. Vi har startet sæsonen med 6 både, 18 frivillige instruktører og næsten 70 elever i Kolding Sejlklubs certificerede Sejlerskole og der står flere på ventelisten. Det er rekord højt udtaler Kolding Sejlklubs formand Arndt Nørgaard og placerer os i top-3 blandt Jyllands største sejlerskoler.

Venlig sejlerhilsen
Kolding Sejlklub

Arndt Nørgaard, Formand

Ungdom - årets første C-optimist stævne

Ungdom - årets første C-optimist stævne

Optimist C-sejlerne var Kristi Himmelfartsdag afsted til årets første stævne i Vejle, der trods Corona restriktioner (og bøvl 🙃) heldigvis blev godt afviklet og med stor opbakning med i alt 54 optimist-C-sejlere tilmeldt.

Vi havde 4 friske sejlere med, hvoraf 2 aldrig har været til stævne før og 2 var til deres andet stævne nogensinde. Men trods lidt forvirring omkring afvikling af starter - det er muligt, at det kun var trænere og forældre, der var lidt forvirrede, 😄 klarede de sig alle godt igennem dagen.

Der blev høstet 2 pinde med hjem, da Hjalte formåede at tage 2 sejre og ende på en samlet 4. plads, og Sebastian fulgte trop med en flot samlet 5. plads.

Sejlerne har haft en skøn dag og melder klar til flere stævner, hvor vi håber, vi også kan lokke lidt flere sejlere fra klubben med.

Stort tillykke til sejlerne for et veloverstået stævne og tak til både træner Victor Pjengaard Martin, alle de medfølgende sejler-familier samt et par ekstra tilskuere for en hyggelig dag på vandet.

Vi fik også lige vinket til et par Laser joller fra Kolding Sejlklub, og vi håber, at de har haft en skøn dag på vandet også.

Lone Egeskov Jensen

Tusind tak til Kolding.net for en gavecheck på 10.000 kr til Kolding Sejlklub Handicapafdeling.

Kolding.net støtter lokalsamfundet

Hos kolding.net ønsker vi at støtte de gode, lokale initiativer. Vi synes nemlig, at virkelyst, gåpåmod og idérigdom skal belønnes. Og vi belønner kontant.

Af **Steen Christensen og Susanne Halling Thrane**

Nærmere bestemt har vi fået mulighed for at uddele 100.000 kr. til velgørende formål. Som forening ligger idealet om fællesskab os særligt nært, og derfor vil vi også gerne dele ud af de ressourcer, som vi ligger inde med – til gavn for klubber og projekter i hele Kolding Kommune.

Det kan være projekter eller klubber, der samler byens beboere om sociale aktiviteter, projekter der fremmer bæredygtigheden eller hvad som helst andet, der fremmer en god sag.

Så er du en del af en klub, der mangler hjælp? Et socialt projekt, der mangler finansiering? Eller måske sidder du bare med en brandgod idé, der vil kunne gavne andre?

Find straks idéerne frem og ansøg!

Hvor meget kan du søge?
Vi vil gerne sørge for, at midlerne bliver jævnt fordelt ud over byen – og at så mange klubber og projekter som muligt får en håndsrækning. Derfor har vi splittet beløbet op og uddeler:

5 x 10.000 kr.
10 x 5.000 kr.

På den måde kan hele 15 projekter, klubber eller initiativer modtage et kontant skulderklap.

Vi glæder os til at modtage og læse jeres ansøgninger.

Hilsen kolding.net

Kolding.net uddeler 100.000 kr. til velgørende formål

Ansøgnings-frist lørdag 1. maj 2021

Sådan søger du
Det er nemt at søge om midlerne. Du skal blot sende en kort fortælling om dig selv/din klub/din projektgruppe sammen med en beskrivelse af projektet. I projekt-beskrivelsen skal du huske at nævne, hvad du/I gerne vil opnå med projektet. Ellers er formen meget åben, og der er ingen skabelon. Så skriv frit fra leveren, og lad os høre, hvad vi kan hjælpe dig med.

Det hele indsendes pr. mail til: kolding.net@stofanet.dk
I emnefeltet skriver du: ANSØGNING

Hvornår skal du søge?
Fristen for ansøgning er lørdag 1. maj 2021 kl. 12.00. Når vi har modtaget ansøgningerne, vil bestyrelsen i kolding.net gennemgå samtlige henvendelser.

Tirsdag 1. juni 2021 offentliggør vi i dagspressen, hvem der vil blive tildelt støtte. Derudover vil de heldige ansøgere få direkte besked.

Hædring af mestre

Den årlige begivenhed- hædring af mestre på Koldinghus, har ikke kunnet afvikles pga. COVID-restriktioner. I stedet kom Søren Rasmussen, Formand for Fritids- og idrætsudvalget kom i forbi en aften i april for at hædre sidste års vindere af Albin Express DM 2020 i Båden Miss Sunshine med Skipper Morten Stoy og besætning Heines Nielsen

Med venlige Sejlerhilsner
Formand

Arndt Nørgaard

OPEN THE
FUTURE
Smurfit Kappa
smurfitkappa.com

Kontorlokaler til husbehov!
ERIK BLICHFELD EJENDOMME A|S
BIRKEMOSEVEJ 11D - 6000 KOLDING

Kapsejlads

Kolding Lystbådehavn har i foråret placeret en ny bro med 80 pladser i Nordhavnen.

Den er flot og er blevet taget vel imod.

Næsten alle pladser er udlejet og det har givet lidt mere plads til større både i det store bassin.

Sammenhold blandt klubbens kvinder

Sammenhold blandt klubbens kvinder

I Kolding Sejlklub mødes 25 kvinder hver torsdag og sejler sammen. Formålet er at blive bedre sejlere og lære andre kvinder i klubben bedre at kende. Og så skal det selvfølgelig også være sjovt!

Holdet er ingen sejlerskole, men henvender sig i stedet til kvinder med duelighedsbevis eller tilsvarende praktisk erfaring med at sejle. Foruden at sejle sammen hver torsdag, deltager flere af kvinderne også i kapsejladser som Flæsingen-Fælkøjet, fællessejladser i Skærbæk og Brandsø Rundt⛵

I år er Pigesejlerne kommet flyvende fra start med masser af kapsejlads og hygge på terrassen. Sidste tur før ferien blev arrangeret med grill og masser af feriehumør.

Nyt fra Sejlerskolen

Nyt fra Sejlerskolen

Sejlerskolen er i fuld gang med den praktiske sejlads træning.

På trods af pandemi og de deraf følgende udfordring er vi nu oppe på 69 elever.

Så der sejles på livet løs med højt humør og vi må sige at selv om foråret har været køligt, så har vindforholdene været tæt på ideelle. Og på det seneste jo nærmest perfekte med lunt vejr og god jævn vind, så alle former for manøvre kan gennemføres mange gange på en aften. Så det med at vi giver folk sejlglæde passer.

Først på året var der en lille gruppe der gennemgik Dansk Sejlunions materiale for Diplom Sejler Skoler og udarbejde en elev / instruktør logbog. Logbogen skal være en hjælp for instruktører og elever med at komme igennem hele pensummet til den praktiske duelighedsprøve. Logbogen er i et praktisk format, der kan være en lommen på sejlerbukserne - og i et nogenlunde robust materiale.

Holdet bag Sejlerskolen består nu af 6-7 bådsmænd og 18 instruktører. Og ikke mindst vores store logistikmester Anette. Kun takket være alles indsats er det muligt og holde et stort så aktivitetsniveau i Sejlerskolen.

Dan Østergaard

Skal dit barn en tur på vandet

Vi sejler alle **lørdage i hele sejlersæsonen fra kl. 09:00 - 13:00**

”Leg med vand” er et koncept, hvor unge lærer at håndtere leg på vandet og introduceres for sejlads.
Det handler om sjov og læring. Tilbuddet er målrettet børn i alderen 6-10 år og er for både for piger og drenge.

Kolding Sejlklub stiller med instruktører, der har en relevant baggrund for undervisningen og som samtidigt er klædt på, i forhold til sikkerhed.

Som deltager skal du blot møde op. Vi stiller med alt udstyr der er brug for og giver børnene en uforglemmelig oplevelse.

Det er gratis at deltage de første 3 gange. Herefter er der et kontingent.

Hvis du er interesseret i, at få dit barn med på “Leg med vand” konceptet, så skriv en mail til:

Kolding Sejlklub Ungdom
Dennis Paaske,
E-mail: dpaaske@me.com

Holdene har begrænset antal pladser og gives efter “først til mølle princippet”.

Se mere om Kolding Sejlklub her: http://www.koldingsejlklub.dk/
Eller på vores Facebook side:
https://www.facebook.com/KoldingSejlklubUngdom/?ref=br_rs

Ungdomsvenlig sejlklub
Dansk Sejlunion

Sejlerskole i uge 27, 2021

Sjov sejlads og andre vandaktiviteter på og ved vandet for alle i alderen 9-14 år.

Der kræves ingen erfaring med sejlads.

Vores erfarende trænere er klar til alle situationer. Der afprøves grænser, men alt foregår under sikre forhold.

Tidspunkt: Fra mandag d. 5. juli til fredag d. 9. juli. Hver dag fra kl. 9.00-15.00.

Der er spændene programmer for alle dage afhængig af vejr og vind .
Deltagerbetaling: 750 kr. for hele ugen. Kontaktpersoner: Instruktør Victor Pjengaard mobil 7178 6688

Tilmelding: Senest den 14. juni på klubbens hjemmeside www.koldingsejlklub.dk under aktiviteten Sommersejlerskole.

http://www.koldingsejlklub.dk/index.asp?page=163&vpath=2|163|

Se mere om Kolding Sejlklub på www.koldingsejlklub.dk Husk praktisk tøj og madpakke. Vi sørger for redningsveste.

Vil du være frivillig i Kolding Sejlklub

Frivillighed ligger dybt i Kolding Sejlklubs DNA. Og vi er helt afhængig af aktive medlemmer, som løbende vil bidrage med deres arbejdskraft til klubbens mange aktiviteter.

F.eks.

- Hjælpe til i Ungdom som forælder, træner, kontaktperson mv
- Være instruktør i Sejlerskolen
- Være hjælper ved Handicap sejlads
- Hjælpe med i udvalg, sekretariat eller bestyrelsen
- Hjælpe til ved stævner og klub-arrangementer
- Deltage i projekter som udvikler vores klub

Frivilligt arbejde i klubben er ulønnet, men vi kan give dig fællesskab, uddannelse og oplevelser. Er du glad for at sejle og har du lyst at give det videre, så er det at blive instruktør ved Kolding Sejlerskole måske lige noget for dig? Du opnår ved at se dine kursister blive dygtigere og dygtigere for hver gang der går - samtidigt med at du oplever glæden ved at få lov til at ”prale” med din viden til nogen, som slet ikke ved noget om at sejle. Forudsætningen for at blive instruktør er, at du har duelighedsbevis og praktisk sejlererfaring. Alle nye instruktører starter med at sejle med som "føl" sammen med en af vores erfarne instruktører.

Som frivillig instruktør har du adgang til at benytte klubbens faciliteter og både, når de ikke er booket til klubaktiviteter. Og sidst men ikke mindst, bliver du som frivillig en del af et fællesskab med relationer til mange andre medlemmer i klubben.

Hvis du vil bidrage til klubbens aktive liv, så tag kontakt til mig, bestyrelsen eller udvalgformændene. Måske du bare starter med at være den, vi kan ringe til, hvis vi lige mangler en hånd.

Med venlig Sejlerhilsen

Arndt Nørgaard

clean emarine

Fra masteudbæring

Som at lukke kvier ud på græs!! Skønt at få masterne ud igen på store masteudbæringsdag en kold Palmesøndag. Så er der klar til Påskesejlads.

FROMGrafisk
Gejlhavegård 23 · 6000 Kolding
Tlf. 7552 7711 · www.from-grafisk.dk

Laser-camp uge 27

Har du lyst og mod på at opleve hvordan VM sejlere træner så er muligheden der nu.

Dennis Paaske har arrangeret at Laser sejleren Christian Guldberg Rost kan komme forbi i uge 27.

Christian kommer fra en sejlerfamilie og har selv været på vandet siden han var otte år. Først i den lille optimistjolle og siden i forskellige klasser inden for laser-jollerne. Han bor i Aarhus og var en af de 1500 internationale sejlere, der i 2018 dystede i VM i sejlads i Aarhus. Siden har han deltaget i utallige internationale stævner og har kæmpet hårdt for at kvalificere sig til en OL-plads.

Kapsejlads

Kapsejlads

Jeg overtog stafetten fra Niels Henrik Hove i marts måned, midt i en Corona-pandemi med forsamlingsforbud, nyt klub tilmeldingssystem og meget andet spændende.

Men alligevel syntes jeg at vi er kommet godt fra start.

Vi startede tilmeldingen til aftenskapsejladserne, med en restriktion på max. 24 både med 2 mand pr. båd, dette som følger af det daværende forsamlingsforbud på 50 personer.

Ca. 14 dage inden første sejlads, blev forsamlingsforbuddet igen ændret, og i samråd med Dansk Sejler Unions vejledning kunne vi "næsten" afvikle aften-kapsejladser på almindelig vis.

Dette betød at vi gik fra 24 til 32 tilmeldte på 1,5 uge.

Forårssæson ´21:

Som nævnt ovenfor, har der været en fantastisk tilmelding til vores aftenkapsejlads. I skrivende stund er der 34 tilmeldte, hvilket jeg syntes er ganske godt.

Ligeledes har der til vores fællessejlads d. 2. juni været god tilmelding, i alt 58 både deltog her i foråret.

Som noget nyt, har vi flyttet Flessing - Flækøjet sejladsen som afvikles lørdag d. 26. juni.

Tanken var at denne sejlads kunne danne afslutning på forårssæsonen. Desværre har der været for få tilmeldte, hvorfor sejladsen måtte aflyses. Vi påtænker dog at gøre forsøget igen næste år.at gøre forsøget igen næste år.

Et tiltag som kom sidste år, var programmet www.kapsejlads.nu, som bl.a. anvendes til pointberegning. Vi fortsætter anvendelsen af dette program, og jeg syntes det fungerer ganske godt.

Vi har fortsat en målsætning om, at vi skal have flere ud at sejle. Så kom frisk og vær med i vores aftenkapsejladser.

Det har desværre ikke været os muligt at afholde regelkursus i starten af sæsonen.

Jeg håber at vi kan få arrangeret et regelkursus til efteråret.

I efteråret sejles aftenkapsejlads fra d. 11. august til d. 29. september.

Fællessejlads sejles d. 18. august.

Glem ikke vores dommerteam:

Vi har et fantastisk dommerteam, som gang på gang sikrer at vore sejladser afvikles.

SEJL OG KALECHER

- ★ Cruising Racingsejl
- ★ Bompresenninger
- ★ Sprayhoods
- ★ Hynder
- ★ Bøjler, beslag
- ★ Reparationer vask

Hesselly 8, Industri N 2 · DK-6000 Kolding · Tlf. +45 76321200
Fax. +45 76321201 · info@schultz-kalecher.dk · www.schultz-kalecher.dk

SCHULTZ SEJLMAGERI

PETER SECHER

Rådgivende ingeniører

Byggeri med omhu

- Bygherrerådgivning
- Projektudvikling
- Projekteringsledelse
- Byggestyring
- Aflevering og idriftsætning
- Assistance byggesager
- Assistance ejendomsdrift
- Syn og skøn vedr. udførelse
- Stadevurdering af igangværende sager

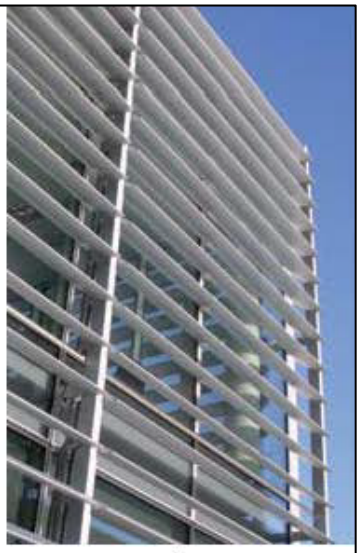

Peter Secher Rådgivende Ingeniører ApS, Medlem af FRI
Låsbygade 51
6000 Kolding
Tel.: 75 54 2008
Mobil: 20 24 2008
E-mail: ps@peter-secher.dk

Kapsejlads

Desværre er vi nede på et absolut minimum af bemanding, og tåler hverken sygdom eller andet frafald. Derfor vil jeg gerne opfordre til at flere melder sig til dommer-teamet, således vi også fremover kan sikre god afvikling af sejladserne.

Sluttelig vil jeg gerne sige stort tak til Niels Henrik for den store indsats som han har ydet til Kolding Sejlklub, og vi glædes over at han nu har tid til at sejle mere.

Hilsen
Kapsejlads

Jesper Guldberg

Skærbæk Yachtservice
Skærbæk Ringvej 5 b • DK-7000 Fredericia
Mobil: +45 2073 3805
E-mail: yacht@mail.dk
www.yacht-service.dk
Nykredit Bank 8117-3959451
Swift: NYKBDKKK
IBAN: DK7581170003959451
CVR-nr.: 19 99 87 03

Støt Kolding Sejlklub Ungdoms projekt Lasersejlads

Som en del af projektet skal der indkøbes 2 laserjoller til en pris af 50-60.000 kr. Hertil kommer træning af de storjolle sejlere som ønsker at kvalificere sig til større nationale og internationale stævner.

I første omgang har Kolding Sejlklub lånt 2 Laserjoller fra Laser Association Denmark for hele efterårssæsonen.

Stor tak til Bilhuset Kolding ved Michael Bjørn og Sam Partner A/S ved Michael Duus for et sponsorat på 2 x 3.000 kr. til storjolletræning i Laserjoller, Zoom og Fevajollerne.

BILHUSET KOLDING

SAMPARTNER

SAMPARTNER

Når man som ung teenager stopper med at sejle optimistjolle, fordi man enten har nået alderskravet på de 15 år eller fysisk er vokset ud af jollen, så stopper langt størstedelen med at sejle og dermed at dyrke en sport og fritidsaktivitet.

Derfor er laserjollen en god mulighed, som både kan give aktivitet i klubben og reducere frafaldet af teenagere.

Laseren er attraktiv, fordi sejlerne bedre matcher denne jolletype i deres teenageår og fordi, jollen kan skaleres fra 4.7 sejl til radial. Det betyder, at uanset ens vægt så kan man sejle jollen optimalt og få noget sportsligt ud af sin fritidsaktivitet.

Det er dog samtidig en jolle, der stiller krav til sejlerens fysiske formåen. Derfor er det også en fritidsaktivitet, hvor teenageren må træne og holde sin krop i form og hvor de mærker hvor vigtig sundheden er for deres præstationer.

Laserjollen kan sejles på flere niveauer.

For nogle er det skønt bare at komme på vandet og lære at sejle. Men ønsker man at konkurrere, så anvendes laserjollen som olympisk pigebåd og dermed findes der masser af nationale og internationale stævner.

I klubben er jollen med til at skabe et pejlemærke for optimistjollesejlerne, som kan se, at der er et sejlerliv efter optimistjollen. Specielt hvis de som sejlere i en ung alder fysisk er vokset ud af deres optimistjolle, så findes der et alternativ de kan anvende og stadig fastholde deres sport og fritidsaktivitet.

Både internt i klubben og på tværs af klubberne i Danmark er laserjollen med til at skabe venskaber, når sejlerne mødes til sejlads og sociale aktiviteter.

Støt indsamlingen på https://dk.betternow.org/fundraisers/stot-kolding-sejlklub-ungdoms-projekt-lasersejlads

Arndt Nørgaard

Handicapafdelingen

Det har været så dejligt, at vi har kunnet mødes igen.

Efter et helt år uden at sejle om torsdagen med de handicappede, og i det hele taget bare det at tale og hygge os sammen.

Vi startede den 29. april. Det var godt at møde alle sejlere, skippere og hjælpere.

Der var store smil og godt humør hos alle sammen.

Twin-bådene lå klar til at tage sejlere og skippere om bord.

Vejret var nogenlunde, men i maj måned har der desværre været et par aflysninger på grund af for meget vestenvind og for lidt vand i havnen.

Vi fortsætter med at sejle til torsdag den 30. september 2021.

Med sejlerhilsen
Erik Carlsen

Handicapafdelingen

Nyt fra havnen

Klar til Marina City

15. juni 2021

Traditionen tro bliver der også i år mulighed for at se en sommerudstilling i KOMtaineren – kommunens mobile dialog- og mødested - på Marina Syd.

Udstillingen sætter i år fokus på nogle af de mange bæredygtighedstiltag, som indgår i det store Marina City-projekt.

Her kan du bl.a. lære om molerne, som udføres af utraditionelle materialer. Du kan også få mere at vide om, hvordan CO2-reduktioner indgår i de store anlægsarbejder, og hvordan store mængder slagge og andre overskudsmaterialer erstatter nyt sand og grus ved opfyldningen og i anlægsarbejderne. Udstillingen indeholder også plancher om de usædvanlige miljøkrav, der stilles til byggerierne i området, og hvad der gøres for at fremme biodiversiteten i fjorden.

Udstillingen kan ses lige over for havnekontoret på Marina Syd. KOMtaineren vil være åben mandag-torsdag kl. 7.30-15 og fredag kl. 7.30-12, fra 29. juni til medio august.

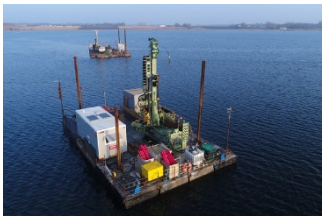

Geotekniske undersøgelser af fjordbunden

15. juni 2021

Hen over sommeren vil der blive gennemført geotekniske undersøgelser af fjordbunden ud for Marina Syd. Det er firmaet Per Aarsleff A/S, som gennemfører undersøgelserne, hvor der bores ned i fjordbunden en række steder.

Teknikerne skal undersøge fjordbundens geotekniske forhold de steder, hvor de to nye moler vil blive bygget, nemlig mod nord (åen) og mod øst (fjorden), samt en række steder inden for molerne.

Arbejdet udføres fra flydende platforme med boreudstyr ombord. Platformene flyttes rundt ved hjælp af en lille slæbebåd.

Nyt fra havnen

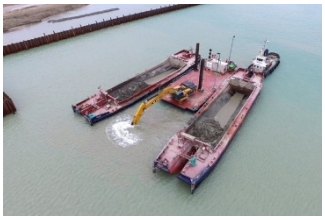

Munck og Meldgaard skal være med til at bygge Marina City

Oprettet 15 december 2020

Mens der ventes på de sidste tilladelser til Marina City, har Kolding Kommune forberedt arbejdet med at udvide havnebassinet, etablere kajanlæg og slæbesteder, anlægge ny strand og opfylde det nye landområde. Der er tale om en kontrakt på op mod 120 mio. kr., som bringes spil, når alle planer er godkendt hos de statslige myndigheder – formodentlig i løbet af sommeren. Kommunens økonomiudvalg vurderer, at det meget erfarne entreprenørfirma Munck Havne og Anlæg A/S i samarbejde med rådgiverne fra COWI er kommet med det bedste bud.

Du kan desuden løbende følge med i hvad der sker med havnen i dagspressen og på: https://www.kolding.dk/borger/planer-og-projekter/marina-city/nyt-om-marina-city/

DANSK MARINEUDSTYR APS

Kolding Kommune

Kolding Sejlklub

Hvorfor skal du være medlem af Kolding Sejlklub?

Som medlem af Kolding Sejlklub bliver du automatisk medlem af Dansk Sejl-union.

- Du får adgang til sejlunionens nyhedsmails mv.
- Du får Sejlunionens stander, der giver dig ret til at ligge ved Sejlunionens bøjer.
- Du modtager Kolding Sejlklubs klubblad 3 gange årligt, samt vores stander.
- Du får nøgle til klubhuset, der giver dig mulighed for at bruge det året rundt.
- Du kan deltage i Kolding Sejlklubs ture og sociale arrangementer.
- Du kan deltage i kapsejlads.
- Du får mulighed for at lære at sejle.
- Vi giver handikappede mulighed for at komme ud at sejle i trygge rammer.

Sejlerskolen arrangerer undervisning i navigation med afsluttende eksamen hen over vinteren og undervisning i praktisk sejlads.

I ***Ungdomsafdelingen*** lærer børn og unge lærer at sejle i egne eller klubbens både.

Kapsejladsudvalget arrangerer kapsejladser på Kolding Fjord alene og i samarbejde med de øvrige klubber i området.

Handikapsejllads - Kolding Sejlklub tilbyder sejlads i 2.4mR, enmands kølbåd samt Olsen Twin, to mands kølbåd.

Aktiviteter - Klubben arrangerer klubture samt forskellige arrangementer hen over året: F.eks. Pinsetur, sensommertur, julebanko, julefrokost, nytårsfrokost, torskespisning og motion …

Vi glæder os til at se dig…

Læs mere på vores hjemmeside: www.Koldingsejlklub.dk og på Facebook Koldingsejlklub

Havnekontoret

Kontakt havnekontoret i Kolding Lystbådehavn

Skamlingvejen 5

6000 Kolding

Tlf. +45 7553 2722

havnemester@klbl.dk

Havnekontorets åbningstider:

Mandag-fredag: 9:00 til 10:30

Torsdag endvidere: 15:00 til 17:00 Weekend / Helligdage: Lukket Mellem jul og nytår: Lukket

Herudover kan der være enkelte lukkedage i løbet af året, og de vil blive annonceret under Sidste nyt.

Hold øje med havnekontorets hjemmeside for ændringer i åbningstider.

Havnemester Lars Guldberg havnemester@klbh.dk	Havneassistent Benny Dalgas havneassistent@klbh.dk	Havneassistent Jens Bang Hansen	Bogholderi Conny Frost Jakobsen bogholderi@klbh.dk

Nye medlemmer 1.2 – 21.6 2021

Navn	Type	Dato
Brian Gram Jensen	Fartøjsejer	14-04-2021
Eva Roth	Fartøjsejer	22-04-2021
Marius Lyng-Rasmussen	Fartøjsejer	02-05-2021
Brian Sjøgren Andersen	Aktive/gaster	24-02-2021
Didde Jørgensen	Aktive/gaster	14-02-2021
Anders Fromsejer	Aktive/gaster	22-03-2021
Casper Jessen	Aktive/gaster	03-03-2021
Chelina Korsgaard	Aktive/gaster	16-03-2021
Christian Buhl Sørensen	Aktive/gaster	16-03-2021
Christine C. Østergaard	Aktive/gaster	05-03-2021
Holger Ibsgaard Pedersen	Aktive/gaster	16-03-2021
Jakob Aaskov	Aktive/gaster	11-03-2021
Janni Sørensen	Aktive/gaster	18-03-2021
Jeppe Agerled Norlyk	Aktive/gaster	10-03-2021
John Meldgaard Nielsen	Aktive/gaster	16-03-2021
Kent Holm	Aktive/gaster	16-03-2021
Lars Henriksen	Aktive/gaster	10-03-2021
Lone Egeskov Jensen	Aktive/gaster	03-03-2021
Mette Baden	Aktive/gaster	22-03-2021
Morten Nissen	Aktive/gaster	17-03-2021
Morten Paulsen	Aktive/gaster	25-03-2021
Morten Vestergaard	Aktive/gaster	07-03-2021
Anemarie Haahr	Aktive/gaster	07-04-2021
Daniel Hvidberg Hansen	Aktive/gaster	28-04-2021
Heidi Møller	Aktive/gaster	24-04-2021
Jacob Nielsen	Aktive/gaster	30-04-2021
Jens Lund	Aktive/gaster	07-04-2021
Malene Hald	Aktive/gaster	09-04-2021
Mikkel Kjærbye Larsen	Aktive/gaster	02-04-2021
Niels Peter Ottsen	Aktive/gaster	11-04-2021
Erik Petersen Friis	Aktive/gaster	04-05-2021
jane knudsen	Aktive/gaster	26-05-2021
Mette Knudsen	Aktive/gaster	22-05-2021
Jesper Rimmen	Aktive/gaster	02-06-2021
Nicolai Kryger	Aktive/gaster	04-06-2021
Anne Maria Sotelo Heima	Familiemedlem	03-03-2021
Carsten Hald Jensen	Familiemedlem	12-03-2021

Nye medlemmer 1.2 – 21.6 2021

Elisabeth Agersnap Helsinghof	Familiemedlem	03-03-2021
Helle Jensen	Familiemedlem	14-03-2021
Helle Ry	Familiemedlem	05-03-2021
Jesper Pedersen	Familiemedlem	05-03-2021
Karen Riishede	Familiemedlem	09-03-2021
Kenny Heima	Familiemedlem	05-03-2021
Peter Sotelo Heima	Familiemedlem	03-03-2021
Tage Overgaard	Familiemedlem	03-03-2021
Elsebeth Møller Jørgensen	Familiemedlem	20-04-2021
Kira Høj Søndergaard	Familiemedlem	11-04-2021
Louise Agner	Familiemedlem	15-04-2021
Mette Boman Hansen	Familiemedlem	24-04-2021
Mikaela Jonasson	Familiemedlem	03-04-2021
Morten Fahrendorff Jørgensen	Familiemedlem	20-04-2021
Morten Wiborg	Familiemedlem	03-04-2021
Niels Boman Hansen	Familiemedlem	24-04-2021
Ronni Mathiesen	Familiemedlem	15-04-2021
Tom Søndergaard	Familiemedlem	07-04-2021
Emma Kallesøe Møller	Ungdomsmedlem	16-03-2021
Lasse Jensen	Ungdomsmedlem	24-03-2021
Liv Pedersen Kjeldal	Ungdomsmedlem	16-03-2021
Rosa Oxlund	Ungdomsmedlem	31-03-2021
Christian Cai Sundahl	Ungdomsmedlem	15-04-2021
Mark Søgaard Carlsen	Ungdomsmedlem	14-04-2021
Phillip Albeck Jessen	Ungdomsmedlem	21-04-2021
Sebastian Maigaard jørgensen	Ungdomsmedlem	27-04-2021
Charlotte Schmidt	Ungdomsmedlem	26-05-2021
Sebastian Grabow	Ungdomsmedlem	28-05-2021
Anton Sun Kvistgaard	Ungdomsmedlem	05-06-2021
Astrid Nim Bjørn	Ungdomsmedlem	07-06-2021
Filip Prüsse Lauridsen	Ungdomsmedlem	18-06-2021
Isak Diaz Kristensen	Ungdomsmedlem	07-06-2021
Leo Backmann	Ungdomsmedlem	19-06-2021
André Agertoft Condamine	Passiv/støttemedlem	05-06-2021

Velkommen til alle nye medlemmer

Opslagstavlen

Indlæg til hjemmeside

Har du en nyhed, som du vil dele med andre af klubbens medlemmer, så lægger jeg den gerne på vores hjemmeside.

Jeg sørger også for rundsending af nyhedsmail til alle medlemmer der er tilmeldt vores nyhedsmail.

Marianne Okkels Skov

moskov@live.dk

Mobil 52 52 04 24

Deadline på BØJEN

Vores klubblad Bøjen udkommer tre gange årligt:

√ primo marts, deadline 15. januar

√ primo juli, deadline 01. juni

√ primo november, deadline 01. okt.

Vi modtager gerne indlæg fra alle medlemmer, der vil bidrage med:

En god turbeskrivelse - En god maritim hjemmeside - Kommentar til sejl- sport/sejlads - Indlæg sendes til redaktøren.

Marianne Okkels Skov

moskov@live.dk

Nyhedsmail

Ønsker du at modtage klubbens nyhedsmail kan du tilmelde dig på linket på forsiden af vores hjemmeside:

www.koldingsejlklub.dk

Kalender

Følg med i vores aktiviteter på vores hjemmeside. Her forsøger vi at få opdateret vores kalender så hurtigt som muligt.

Send en mail til mig så skal jeg lægge den på med det samme.

Marianne Okkels Skov

moskov@live.dk

Opslagstavlen

Jollepladsen	Opslagstavlen
Henstilling af private joller & lignende, må kun ske ifølge aftale. Tilladelsen gælder kun et år ad gangen og kun for perioden 01.05. – 01.10. Lejen er på kr. 500,- for en sæson gældende fra standerhejsning til standerhejsning. Opbevaring af jolle sker på ejers ansvar. Mærke til jollen afhentes hos klubsekretær i kontorets åbningstid. Mærket skal placeres tydeligt på enten jolle dækken eller jollevogn. Bestyrelsen forbeholder sig ret til at fjerne umærkede joller efter den 1. august i sæsonen uden at informere ejer yderligere herom. Se i øvrigt opslag i klubben. **Bestyrelsen**	Hold øje med hjemmesiden og opslagstavlen ved klubben, her opslås løbende information om klubbens aktiviteter.

FÆNØ

Udvalg og kontaktpersoner 2021

I Kolding Sejlklub

Kapsejlsadsudvalget			
Formand: Jesper Guldberg Jesper.guldberg@outlook.com	41763298		
Undomsudvalget			
Formand: Henrik Olesen ksungdom@gmail.com	61771148		
Afdelingen for 2,4mR/Olsen Twin			
Erik Carlsen, Almindingen 12, Kolding	75528357		
Grejudvalget			
Formand: Kontakt formand Arndt Nørgaard	29857445		
Repræsentant for sejlerskolen: John Gejlager	51332908	Repræsentant for 2,4 mR afdelingen: Erik Carlsen	75528357
Repræsentant for ungdomsudvalget: Henrik Olesen ksundom@gmail.com	61771148		
Sejlerskolen			
Dan Østergaard daoe@live.dk	28562427		
Bådsmænd			
Kalorius Henning Erbs, Villy Enemærke	23612439	Søhesten John Gejlager, Bo Rode	51332908
Pikat Bjarne Frank Nielsen, Henning Laursen	50436990 50508272		
Måler			
Lars Hove larshove@profibermail.dk	41441257		
J80			
Dan Østergaard daoe@live.dk	28562427		
KS-Hjemmeside/klubblad			
Marianne Okkels Skov moskov@live.dk	52520424		
Kolding Lystbådehavn			
Finn Mortensen Formand Trapholtparken 32, Kolding Trap32@profibermail.dk	75532102		
Andre kontaktområder			
Booking af hus: Klubsekretæren koldingsejlklub@koldingsejlklub.dk	75539941	Reparation og vedligeholdelse af hus: Theresa Lundberg lundbergtheresa@gmail.com	24421211
Joller på jollepladsen, kranen, masteopbevaring: Ubesat	75539941		

Indmeldelse i Kolding Sejlklub

Ønsker du at melde dig ind i Kolding Sejlklub, sker det via vores hjemmeside:
https://koldingsejlklub.dk/klubben/indmelding-i-klubben/

Når du melder dig ind i klubben, skal vi samtidig bede dig tilmelde dig PBS-betaling. Som er den betalingsform vi har valgt for kontingentbetalinger.

Du skal i forbindelse med din indmeldelse angive hvilken form for medlemskab du ønsker:

Kontingent pr. år (2021)

Fartøjsejer – kontingent per år kr. 975.

Medlem over 25 år med egen båd, og som ønsker en havneplads i Kolding Lystbådehavn.

Aktiv / gast – kontingent per år kr. 875.

Medlem over 25 år. Du er aktiv sejler, men har ikke egen båd.

Familiemedlemsskab – kontingent per år kr. 1.175.

I er begge over 25 år og er ægtefæller eller samboende på samme adresse og ønsker begge at være medlem af klubben. Begge skal oprettes som medlem. Kontingentet opkræves under et.

Juniorer mellem 6 og 24 år – kontingent per år kr. 650.

For dig som dyrker jollesejlads, f.eks. Optimist, Laser eller andet.

Passiv / støttemedlem – kontingent per år. kr. 500.

Du ønsker at støtte Kolding Sejlklub og at deltage i klubbens arrangementer, men uden at være aktiv sejler. Dette medlemskab giver jfr. vedtægterne ikke stemmeret på Generalforsamling.

Ved indmeldelse efter 1. juli 50%

Kolding Sejlklubs klubblad Bøjen kan læses elektronisk eller afhentes i klubhuset.

Kolding Sejlklub

Ungdomsvenlig sejlklub
Dansk Sejlunion

Afsender:

Kolding Sejlklub
Dokvej 1
6000 Kolding
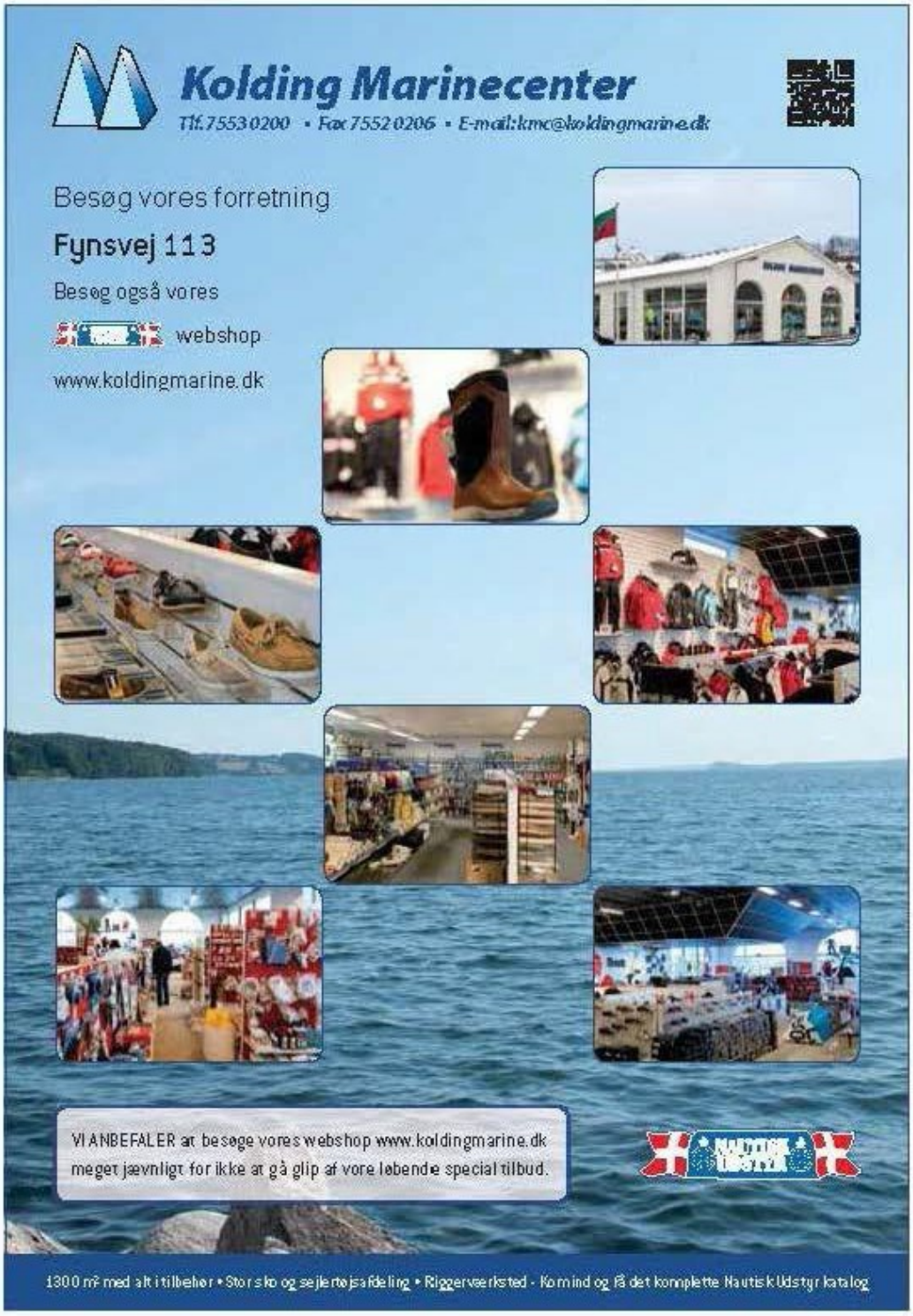
POST B
PP DANMARK